



AGRI SERVICES

---

**HALF YEAR  
REPORT**

---

**2025-2026**

**G.B.S Agricultural Services Public Co.,Ltd**

**No.22, Bayintnaung Road, Thirimon Housing, Hlaing Township ,  
Yangon, Myanmar**

**Telephone : (+951) 683292, 683695**

**Fax : (+951) 681413**

**E-mail : [gbsygn.asp@gbs.com.mm](mailto:gbsygn.asp@gbs.com.mm)**

# CONTENTS

- 01 ကုမ္ပဏီစတင်ဖွဲ့စည်းတည်ထောင်ခြင်း။
- 02 ဥက္ကဋ္ဌအစီရင်ခံစာ။
- 03 ဒါရိုက်တာအဖွဲ့ဝင်များနှင့် ကုမ္ပဏီ ဖွဲ့စည်းပုံဇယား။
- 04 ကုမ္ပဏီ၏ အနာဂတ်မျှော်မှန်းချက်နှင့် လုပ်ငန်းရည်မှန်းချက်။
- 05 ကုမ္ပဏီမတည်ရင်းနှီးငွေနှင့် အများပြည်သူရှယ်ယာထည့်ဝင်မှု။
- 06 ၂၀၂၅-၂၀၂၆ ဘဏ္ဍာနှစ် နှစ်ဝက်အတွင်း ဆောင်ရွက်ပြီးစီးသည့် လုပ်ငန်းနှင့် လက်ရှိဆောင်ရွက်နေသည့် လုပ်ငန်းများတင်ပြခြင်း။
- 07 လူ့စွမ်းအားအရင်းအမြစ် ဖွံ့ဖြိုးမှုဆောင်ရွက်ခြင်း
- 08 အခြားအချက်အလက်များ (Other Information)
- 09 ၂၀၂၅-၂၀၂၆ခုနှစ် ဘဏ္ဍာရေးနှစ်ဝက်ရှင်းတမ်း၏ ဝင်ငွေအလုံးစုံပါဝင်သော အစီရင်ခံစာ
- 10 ကုမ္ပဏီ၏လက်ကျန် နှစ်ဝက်ရှင်းတမ်းအနှစ်ချုပ်။
- 11 နိဂုံး။

### Vision



- GBS 360° Services တစ်ပတ်လည် ဝန်ဆောင်မှုလုပ်ငန်းများဖြင့် တောင်သူဦးကြီး အကျိုးစီးပွားအား အကျိုးတူပူးပေါင်းဆောင်ရွက် အကောင်အထည်ဖော်ရန်။

### Mission



- တောင်သူဦးကြီးများ၏ ကြီးမားသော အခက်အခဲများဖြစ်သည့် လုပ်သားအခက် အခဲများ ကူညီဖြေရှင်း ပေးနိုင်ရေး။
- နည်းပညာပံ့ပိုးမှု လိုအပ်ချက်များအား တစ်ဖက်တစ်လမ်းမှ ဆောင်ရွက်ပေးနိုင် ရေး။
- ကုန်ထုတ်လမ်း အခက်အခဲများအား ကူညီဖြေရှင်းပေးရန်။
- ရာသီဥတုအခက်အခဲကြောင့် ဖြစ်ပေါ်လာသော အချိန်မီမစိုက်ပျိုးနိုင်ခြင်း၊ မရိတ်သိမ်းနိုင် ခြင်းကိစ္စများ ဆောင်ရွက်ပေးရန်။
- သိုလှောင်ရုံအခက်အခဲ စသည့်အခက်အခဲများကြောင့် Rental Services လိုအပ်သော နည်းပညာ ပံ့ပိုးမှုများကို One Stop Services ပေးနိုင်ရန်။

## 01. ကုမ္ပဏီစတင်ဖွဲ့စည်းတည်ထောင်ခြင်း။

ဂျီဘီအက်(စ်)လယ်ယာဝန်ဆောင်မှု လုပ်ငန်းအများနှင့်သက်ဆိုင်သော ကုမ္ပဏီလီမိတက် သည် မြန်မာနိုင်ငံကုမ္ပဏီများအက်ဥပဒေအရ ကုမ္ပဏီမှတ်ပုံတင်ရုံး၏ (၆-၁၀-၂၀၁၅) ရက်စွဲပါ ကုမ္ပဏီ မှတ်ပုံတင် အမှတ် (၂၃၈၄/၂၀၁၅-၂၀၁၆) ဖြင့်မှတ်ပုံတင်ပြီး အများပိုင်ကုမ္ပဏီလီမိတက် အဖြစ်ဖွဲ့စည်းခဲ့ပါသည်။ ထို့နောက်မြန်မာနိုင်ငံရင်းနှီးမြုပ်နှံမှုကော်မရှင်၏ (၂၆-၃-၂၀၁၆) ရက်စွဲပါခွင့်ပြုမိန့်အမှတ် (မနသ-၁၁၇၀/ ၂၀၁၆) ဖြင့် အမှတ်(၄)၊ နယ်မြေ(၅)၊ ကျောင်းကုန်းမြို့နယ်၊ ပုသိမ်ခရိုင်၊ ဧရာဝတီတိုင်းဒေသကြီးတွင် လယ်ယာ ဝန်ဆောင်မှုလုပ်ငန်းများအား ၅-၅-၂၀၁၇ ရက်နေ့တွင် စတင်ဆောင်ရွက်ခဲ့ပါသည်။ ဝတ်(ဒ်)ဘရားသား (စ်) လုပ်ငန်းစုအတွင်းရှိ ကုမ္ပဏီများ အနက်မှတစ်ခုတည်းသော အများပိုင်ကုမ္ပဏီတစ်ခုဖြစ်ပြီး ၂၀၂၅ ခုနှစ်တွင် အစုရှယ်ယာရှင် စုစုပေါင်း (၂၃၂) ဦး ရှိပါသည်။



## 02. ဥက္ကဋ္ဌ၏ အစီရင်ခံစာ



### ဥက္ကဋ္ဌ၏ နှုတ်ခွန်းဆက်စကား

ခင်မင်လေးစားရပါသော အစုရှယ်ယာရှင်များနှင့် မိတ်ဆွေသင်္ဂဟများ ခင်ဗျား

လက်ရှိ ကျွန်တော်တို့ကုမ္ပဏီဟာဆိုရင် Contract Farming လုပ်ငန်းကိုသာမက သီးနှံဝယ်ရေးလုပ်ငန်းများကိုလုပ်ကိုင်ပြီး ပြည်တွင်းပြည်ပ တင်ပို့ရောင်းချခြင်းလုပ်ငန်းများကို အင်တိုက်အားတိုက် လုပ်ကိုင်ဆောင်ရွက်နေတယ်ဆိုအား အားလုံးလည်း သိရှိပြီးဖြစ်ပါတယ်။ နိုင်ငံတကာဈေးကွက်တွင် “Myanmar Agriculture Brand” တစ်ခုအဖြစ် ထင်ရှားလာစေရန် Contract Farming စနစ်အတည်ပြုတိုးချဲ့ရေးအတွက် တောင်သူများနှင့် Contract Farming ပူးပေါင်းခြင်း လုပ်ငန်းများကို တိုးချဲ့ပြီး ယခင်နှစ်များထက် တိုးတက်မှုရရှိအောင် ဆောင်ရွက်ခြင်း၊ တောင်သူဦးကြီးများကို စိုက်ပျိုးရေးသိပ္ပံနည်းစနစ်များ သင်ကြားပေးရန် “Agricultural Training Centers” များ ဖွင့်လှစ်ခြင်း၊ Contract Farming စနစ်ကို စနစ်တကျ စာချုပ်သတ်မှတ်ခြင်း၊ ငွေကြေးအကူအညီများပေးခြင်းဖြင့် တောင်သူများ၏ ယုံကြည်မှုတည်ဆောက်ခြင်းစတဲ့ ရေရှည်လုပ်ငန်းစဉ်များ ကြိုးစားအားထုတ် အကောင်အထည်ဖော်ဆောင်ရွက်သွားမှာ ဖြစ်ပါတယ်။



၂၀၂၆ ခုနှစ်အတွက်လည်း ကျွန်တော်တို့ကုမ္ပဏီသည် စိုက်ပျိုးရေးနည်းပညာအသစ်များနှင့် စီမံခန့်ခွဲမှုစနစ်များကို ထည့်သွင်းအသုံးပြုပြီး တောင်သူများအတွက် အကျိုးရှိစေသော သစ်လွင်လှတဲ့ လုပ်ငန်းပုံစံများကို ဆက်လက်တီထွင်ဖန်တီးသွားမည်ဖြစ်ပြီး “တစ်ဦးချင်းစီတိုးတက်မှ ကုမ္ပဏီတိုးတက်တယ်” ဆိုတဲ့ စကားအတိုင်း ကုမ္ပဏီ အတွင်းမှ ဝန်ထမ်းများကိုလည်း စိုက်ပျိုးရေးနည်းပညာအသစ်များ၊ လယ်ယာစီမံခန့်ခွဲမှုနည်းလမ်းများနှင့် စက်မှုသုံးပစ္စည်းအသုံးပြုနည်းများကို သင်ကြားခြင်း၊ ဦးဆောင်အဆင့်အရာရှိများအတွက် Leadership & Decision-Making Training ပို့ချခြင်း၊ သစ်လွင်လှတဲ့ အတွေးအခေါ်များ (Innovation Ideas) ကို ဝန်ထမ်းများမှ တင်ပြနိုင်အောင် စနစ်တကျ ဖန်တီးပျိုးထောင်ခြင်း စတဲ့ ဝန်ထမ်းရေးရာတိုးတက်ရေးပိုင်းများကိုလည်း တစ်ဖက်တစ်လမ်းမှ စနစ်တကျ သင်တန်းများ ပို့ချခြင်း လုပ်ငန်းများ ဆောင်ရွက်သွားမှာဖြစ်ပါတယ်။

ကျွန်တော်တို့၏ စိုက်ပျိုးရေးလောကသည် တောင်သူများအတွက် အကျိုးရှိစေသလို၊ နိုင်ငံအတွက်လည်း တန်ဖိုးရှိစေမည့် အနာဂတ်တန်ဖိုးမြင့် လယ်ယာစီးပွားရေးကို တည်ဆောက်နိုင်မည်ဟု ယုံကြည်သလို တောင်သူ လယ်သမားများအတွက် တန်ဖိုးရှိသည့် ဝန်ဆောင်မှုများကို ပေးနိုင်ရန်နှင့် ပြည်တွင်းစိုက်ပျိုးရေး ကဏ္ဍတိုးတက် ရေးအတွက် အထောက်အကူဖြစ်စေရန် ရည်မှန်းပါသည်။ မြေဆီအနှစ် တန်ဖိုးရှိသလို၊ တောင်သူ၏ ကြိုးစားမှု လည်း နိုင်ငံအတွက် တန်ဖိုးရှိသည်” ဆိုသည်အတိုင်း တန်ဖိုးရှိသော လယ်ယာနှင့် သီးနှံစိုက်ပျိုးရေးအနာဂတ်ကို တက်တက်ကြွကြွ တည်ဆောက်သွားမည်ဟု ပြောကြားရင်း နိဂုံးချုပ်အပ်ပါသည်။

ဥက္ကဋ္ဌ  
ဂျီဘီအက်(စ်) လယ်ယာဝန်ဆောင်မှုလုပ်ငန်း အများနှင့်သက်ဆိုင်သော ကုမ္ပဏီလီမိတက်



### 03. ဒါရိုက်တာအဖွဲ့ဝင်များ



**U Aye Lwin**  
Director



**U Hla Oo**  
Director



**U Soe Hlaing**  
Chairman



**U Aung Aung**  
Vice Chairman



**U Win Zaw**  
Director



**U Nay Lin Tun**  
Director



**U Kyaw Mya Han**  
Director

ကုမ္ပဏီ ဖွဲ့စည်းပုံဇယား

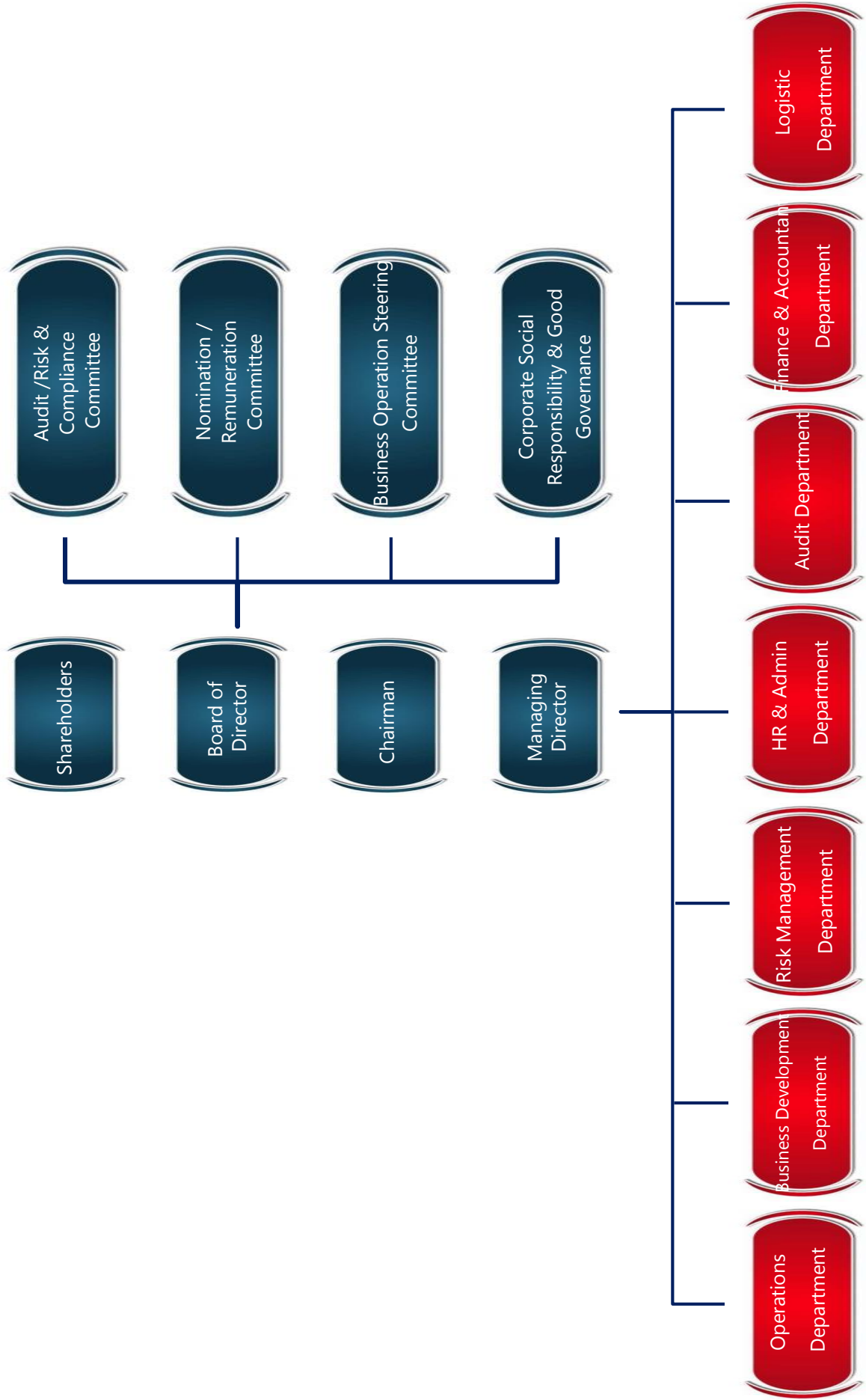

## 04. ကုမ္ပဏီ၏ အနာဂတ်မျှော်မှန်းချက်နှင့် လုပ်ငန်းရည်မှန်းချက်။

### (က) ကုန်ပစ္စည်းစီမံ/ထုတ်လုပ်ရေးဌာန (Commodities Division)

- တောင်သူဦးကြီးများထံမှ မျှတသောဈေးနှုန်းများနှင့် ပွင့်လင်းမြင်သာသော ကုန်သွယ်မှုလုပ်ငန်းစဉ်များဖြင့် အရည်အသွေးမြင့် ဆန်နှင့်ပဲအမျိုးမျိုး ဝယ် ယူခြင်းတို့ကို တိုးချဲ့ဆောင်ရွက်ခြင်း၊
- နိုင်ငံတကာစံနှုန်းများနှင့် ကိုက်ညီစေရန် ဆန်နှင့်ပဲအမျိုးမျိုးကို သန့်စင်ခြင်း၊ အဆင့်သတ်မှတ်ခြင်း ၊ အမျိုးအစားခွဲခြားခြင်း၊ ထုပ်ပိုးခြင်းအတွက် လိုအပ် သောထုတ်လုပ်ရေး အဆောက်အအုံများ တိုးချဲ့တည် ထောင်ခြင်း ၊
- သတ်မှတ်ထားသောကွန်ယက်များမှတစ်ဆင့် နိုင်ငံတကာဈေးကွက်များသို့ တိုက်ရိုက်တင်ပို့ခြင်းနှင့် အဓိက ကုန်သွယ်ရေးကဏ္ဍ အခမ်းအနားများတွင် ပါဝင်ခြင်း၊
- ပြည်တွင်းရှိ လက်လီရောင်းချသူများနှင့် အစားအသောက် ထုတ်လုပ်သော စက်ရုံများသို့ ဖြန့်ဖြူးရောင်းချခြင်း၊

### (ခ) စက်ပစ္စည်းဌာန (Machinery Division)

- ကူဘိုတာထွန်စက်အသုံးပြု၍ ရိတ်သိမ်းစိုက်ပျိုးသူများနှင့် အခြားသက်ဆိုင် သောစိုက်ပျိုးရေး စက်ပစ္စည်း များ ၏လက်ရှိတင်သွင်းမှုနှင့်ဖြန့်ဖြူးမှုအပေါ်စီမံဆောင်ရွက်ခြင်း၊
- တောင်သူဦးကြီးများ လိုအပ်ချက်များနှင့် စိုက်ပျိုးရေးစရိတ်များကို ဖြည့်ဆည်းပေးရန် စက်ပစ္စည်းများ ရောင်းချခြင်းနှင့် ငှားရမ်းခြင်း၊
- ရောင်းချပြီး စက်ပစ္စည်းများအား ပြုပြင်ထိန်းသိမ်းခြင်း ၊ အပိုပစ္စည်းများ ရောင်းချ ခြင်းနှင့် After Sale ဝန်ဆောင်မှုများဆောင်ရွက်ခြင်း ၊
- Kubota Myanmar Technical Team နှင့် ပူးပေါင်းပြီး မြန်မာနိုင်ငံနှင့် သင့်တော်သော UC (Used Certified), Max Check Points များ သတ်မှတ်နိုင်ရန်နှင့် Kubota Re-Condition လုပ်ငန်းကို ရန်ကုန်နှင့် မန္တလေးဆားဗစ်စင်တာ တို့တွင် ဆောင်ရွက်နိုင်ရေး စီစဉ်ဆောင်ရွက်ခြင်း၊
- စက်လည်ပတ်ခြင်းနှင့် ပြုပြင်ထိန်းသိမ်းခြင်းတို့အတွက် နည်းပညာများမျှဝေ ပေးခြင်း ၊ သင်တန်းပေးခြင်းနှင့် နည်းပညာဆိုင်ရာထောက်ပံ့မှုများ ဆောင်ရွက်ခြင်း၊
- စိုက်ပျိုးရေးခေတ်မီဖွံ့ဖြိုးတိုး တက်စေရန်အတွက် စက်ယန္တရားအသစ်များကို သရုပ်ပြ မိတ်ဆက်ပေးခြင်း၊
- ဒေသဖွံ့ဖြိုးရေးအတွက် သင့်လျော်သောစက်ယန္တရားများနှင့် စိုက်ပျိုးရေးသွင်းအားစုများ ပံ့ပိုးပေးနိုင်ရန် သုတေသနများပြုလုပ်ခြင်း၊

**(ဂ) လယ်ယာဝန်ဆောင်မှုဌာန (Farming Services Division)**

- တောင်သူဦးကြီးများထံမှ ကောက်ယူထားသော ကောက်ပဲသီးနှံများကို ဈေးနှုန်း အာမခံချက်ပေး၍ စိုက်ပျိုးရေးသဘောတူညီချက်များကို ကမ်းလှမ်းခြင်း၊
- စိုက်ပျိုးမြေနှင့် မြေပြင်ပြင်ဆင်ခြင်း ဝန်ဆောင်မှုများ (ထွန်ယက်ခြင်း၊ စိုက်ပျိုးခြင်း၊ ရိတ်သိမ်းခြင်းနှင့် ရိတ်သိမ်းပြီးနောက်ဝန်ဆောင်မှုများ) စသည့် ဝန်ဆောင်မှုများ အတွက် သင့်တင့်သော အခကြေးငွေဖြင့် ထောက်ပံ့ပေးခြင်း၊
- အရည်အသွေးကောင်းမွန်သော ကောက်ပဲသီးနှံရွေးချယ်ခြင်း ၊ ပိုးမွှားနှင့်ရောဂါ စီမံခန့်ခွဲမှုများ ၊ ဆည်မြောင်းနည်းပညာများနှင့် စိုက်ပျိုးရေးလုပ်ငန်းစဉ်များ ဆောင်ရွက်နေမှုအပေါ် စိုက်ပျိုးရေး အကြံပေး ဝန်ဆောင်မှုများဆောင်ရွက်ပေးခြင်း၊
- လျာထားချက်အတိုင်း စိုက်ပျိုးနိုင်ရေးနှင့် အထွက်တိုးစေရေးအတွက် drome အခြေပြုဝန်ဆောင်မှုများ ဆောင်ရွက်ခြင်း ( ဥပမာ- ပိုးသတ်ဆေးဖျန်းခြင်း၊ စောင့်ကြည့်ခြင်း)

**(ဃ) တန်ဖိုးမြှင့်ထုတ်ကုန်ဌာန (Value-added production)**

- ဆီထွက်သီးနှံအမျိုးမျိုး (ဥပမာ- မြေပဲ၊ နှမ်း၊ နေကြာ၊ ပဲအမျိုးမျိုး)ကို လက်လီ ၊ လက်ကားရောင်းချပေးခြင်း ၊ အရည်အသွေးမြင့်သန်စင်ပြီး ထုပ်ပိုးထားသည့် ကျန်းမာရေးနှင့်ညီညွတ်သည့် စားသုံးနိုင်သောဆီများ ထုတ်လုပ်ခြင်း၊
- ဆီကြိတ်ခြင်းနှင့်ဆန်ကြိတ်ခြင်းမှ ထွက်ပေါ်လာသောစွန့်ပစ်ပစ္စည်းများကို အသုံးပြု၍ နွားနှင့်ကြက်မွေးမြူရေးအတွက် အာဟာရရှိပြီး ကုန်ကျစရိတ် သက်သာသော တိရစ္ဆာန်အစားအစာများထုတ်လုပ်ခြင်း၊
- အခြေခံဆန်ကြိတ်ခွဲထုတ်လုပ်ခြင်းနှင့် အဆင့်သတ်မှတ်ထားသော ဆန်သုံး စွဲသူများအတွက် အဆင်ပြေစေရန် ထုပ်ပိုးထားသော ဆန်အမျိုးအစားများ သတ်မှတ်ထုတ်လုပ်ခြင်း ၊ ဆန်မှုန့်နှင့် မုန့်မှုန့်များ ထုတ်လုပ်ခြင်း၊

**(င) စိုက်ပျိုးရေးသွင်းအားစုဌာန (Agri-Inputs Division)**

- ယုံကြည်စိတ်ချရသော အရည်အသွေးမြင့် မြေဩဇာများရောင်းချခြင်းမှ (NPK, ယူရီးယား၊ အော်ဂဲနစ်) ပိုးသတ်ဆေးများ၊ ပေါင်းသတ်ဆေးများနှင့် မျိုးစေ့များကို တင်သွင်းဖြန့်ဝေခြင်း၊
- မြေဆီလွှာစမ်းသပ်စစ်ဆေးခြင်းနှင့် လုပ်ငန်းဆောင်ရွက်မှုများအပေါ် အကြံပေး ဝန်ဆောင်မှုများ ဆောင်ရွက်ပေးခြင်း၊
- စနစ်တကျရောင်းဝယ်နေသည့် လက်လီဆိုင်များနှင့် ဒေသခံကုန်သည်ကြီးများ တို့နှင့်တကွ ပူးပေါင်းဆောင်ရွက်သည့် ကွန်ယက်မှတစ်ဆင့် ဖြန့်ဖြူးခြင်း၊

**(၈) စိုက်ပျိုးရေးအထောက်အကူပြုငွေကြေးဝန်ဆောင်မှုဌာန (Advisory Division for Agri Financial Support)**

- တောင်သူဦးကြီးများ၏ စိုက်ပျိုးရေးလိုအပ်ချက်များကို ဖြည့်ဆည်းပံ့ပိုး ပေးရန် အသေးစားချေးငွေများ ရရှိနိုင်ရေးအကြံဉာဏ်ပေးခြင်း ။
- စိုက်ပျိုးသည့် ရာသီသီးနှံအလိုက် သီးနှံရိတ်သိမ်းချိန်များနှင့် ကိုက်ညီသည့် ချေးငွေပြန်လည် ပေးဆပ်ရမည့်ကာလများ သတ်မှတ်စီမံဖော်ဆောင်ပေးနိုင် ရန်ပံ့ပိုးပေးခြင်း၊
- တောင်သူဦးကြီးများအနေဖြင့် ငွေရေးကြေးရေးစီမံကိုင်တွယ် သုံးစွဲခြင်းနှင့် ပတ်သက်သည့် ဘဏ္ဍာရေး အသိပညာများကိုမျှဝေပေးခြင်း၊
- တောင်သူဦးကြီးများအနေဖြင့် မိမိတို့စိုက်ပျိုးရေးလုပ်ငန်းများဆောင်ရွက်နေ စဉ်အတွင်း ဆုံးရှုံးမှု အနည်းဆုံးဖြစ်စေရေး ၊ ဆုံးရှုံးမှုဖြစ်ပေါ်လာပါက အထိုက် အလျောက်ကုစားနိုင်ရေးအတွက် အာမခံဝန်ဆောင်မှုများရယူနိုင်ရန် အာမခံကျွမ်းကျင်ပညာရှင်များ ၊ အာမခံကုမ္ပဏီများနှင့် ပူးပေါင်း ဆွေးနွေးပေးခြင်း၊



## 05. ကုမ္ပဏီမတည်ရင်းနှီးငွေနှင့် အများပြည်သူရှယ်ယာထည့်ဝင်မှု။

ဂျီဘီအက်(စ်)လယ်ယာဝန်ဆောင်မှုလုပ်ငန်း အများနှင့်သက်ဆိုင်သောကုမ္ပဏီလီမိတက် သည် ၁၉-၅-၂၀၂၅ ရက်နေ့အထိအစုရှယ်ယာအရေအတွက် ၃,၅၂၇,၆၁၂ စောင်ရေ ထုတ်ဝေထားပြီး အစုရှယ်ယာ တန်ဖိုးကျပ် ၃၅,၂၇၆,၁၂၀,၀၀၀ ရှိပါသည်။ ကုမ္ပဏီစတင်တည် ထောင်သည့်အချိန်မှစ၍ နှစ်အလိုက် အစုရှယ်ယာရှင် အရေအတွက်နှင့် တန်ဖိုးပမာဏများမှာ အောက်ပါအတိုင်းဖြစ်ပါသည်-

Sr. No	Date	Shareholders Qty	Issued Share Qty	ထည့်ဝင်ပြီးသော မတည်ရင်းနှီးငွေ စုစုပေါင်း ပမာဏ (ကျပ်)
1	16-12-2015	300	94,888	948,880,000
2	30-1-2018	273	104,929	1,049,290,000
3	19-12-2022	281	712,000	7,120,000,000
4	26-8-2023	278	881,903	8,819,030,000
5	9-5-2024	258	881,903	8,819,030,000
6	19-5-2025	232	3,527,612	35,276,120,000

## 06. ၂၀၂၅-၂၀၂၆ ဘဏ္ဍာနှစ် နှစ်ဝက်အတွင်း ဆောင်ရွက်ပြီးစီးသည့် လုပ်ငန်းနှင့် လက်ရှိဆောင်ရွက်နေသည့် လုပ်ငန်းများတင်ပြခြင်း။

ဂျီဘီအက်(စ်)လယ်ယာဝန်ဆောင်မှုလုပ်ငန်းအများနှင့်သက်ဆိုင်သောကုမ္ပဏီလီမိတက် (GBSASP) သည် လယ်ယာလုပ်ငန်းတွင် တောင်သူဦးကြီးများ တွေ့ကြုံနေရသော လုပ်သားရှားပါးမှု ပြဿနာများ ၊ စိုက်ပျိုး ထုတ်လုပ်မှုဆိုင်ရာအခက်အခဲများနှင့် စိုက်ပျိုးရေးနှင့်ဆက်စပ်ဝန်ဆောင်မှုလုပ်ငန်းဆိုင်ရာ စိန်ခေါ်မှုများကို ကူညီဖြေရှင်းဆောင်ရွက်ပေးနိုင်ရန် ရည်ရွယ်၍ ၂၀၁၆ ခုနှစ်တွင် အများပိုင်ကုမ္ပဏီအဖြစ် စတင်ဖွဲ့စည်း တည်ထောင်ခဲ့ပါသည်။

GBSASPသည် တောင်သူဦးကြီးများနှင့် အကျိုးတူစိုက်ပျိုးလုပ်ကိုင်မှု (Contract Farming) လုပ်ငန်း များစနစ်တကျတိုးချဲ့လုပ်ကိုင်နိုင်ရန်အတွက် စိုက်ပျိုးရေးဆိုင်ရာ အခက်အခဲများအား တောင်သူဦးကြီး များနှင့် ပေါင်းစပ်ညှိနှိုင်းဖြေရှင်းဆောင်ရွက်ပေးခြင်း၊ စိုက်ပျိုးရေး သာမက စိုက်ပျိုးရေးနှင့်ဆက်စပ်ဝန်ဆောင်မှု လုပ်ငန်းများ(Farm-related Services)များနှင့် တောင်သူဦးကြီးများ အတွက် လယ်ယာဝန်ဆောင်မှုလုပ်ငန်းများ ပံ့ပိုးပေးနိုင်ရေးအတွက် လယ်ယာသုံးစက်ပစ္စည်းများ ဝယ်ယူဖြန့်ချိ ရေးလုပ်ငန်းများလည်း ဆောင်ရွက်လျက် ရှိပါသည်။ GBSASP မှဆောင်ရွက်လျက် ရှိသောလုပ်ငန်းများမှာ အောက်ပါအတိုင်းဖြစ်ပါသည်-

### (က) Contract Farming လုပ်ငန်းဆောင်ရွက်ခြင်း

ဂျီဘီအက်(စ်)လယ်ယာဝန်ဆောင်မှုလုပ်ငန်း အများနှင့်သက်ဆိုင်သောကုမ္ပဏီလီမိတက် သည် မြန်မာနိုင်ငံ၏ အဓိကစီးပွားရေးလုပ်ငန်းဖြစ်သော လယ်ယာစိုက်ပျိုးရေးကဏ္ဍကို အလေးထား၍ Contract Farming လုပ်ငန်းအား ဆန်စပါး၊ မတ်ပဲ၊ ပဲတီစိမ်းနှင့် ပဲအမျိုးမျိုး ပြောင်းသီးနှံဖြင့် အဓိကဆောင်ရွက် လျက်ရှိပါသည်။

Contract Farming လုပ်ငန်းဆိုသည်မှာ (စာချုပ်ချုပ်ဆို၍ စိုက်ပျိုးရေးလုပ်ငန်း လုပ်ကိုင်ခြင်း) ဆိုသည်မှာ တောင်သူများနှင့် ကုမ္ပဏီ အကြား ကြိုတင်သဘောတူညီချက် စည်းမျဉ်း၊ စည်းကမ်းများဖြင့် စိုက်ပျိုးထုတ်လုပ်ရန် စာချုပ်ချုပ်ဆိုသည့် စနစ်ဖြစ်ပါသည်။ ဤစနစ် တွင် ကုမ္ပဏီမှ တောင်သူများအား မျိုးစေ့၊ နည်းပညာနှင့် ငွေကြေးပံ့ပိုးမှုများပေးပြီး၊ တောင်သူများမှ သတ်မှတ်အရည်အသွေးနှင့်ကိုက်ညီသော သီးနှံများကို သတ်မှတ်ဈေးနှုန်းဖြင့် ပြန်လည်ရောင်း ဝယ်ခြင်းဖြစ်သည်။ ၎င်းစနစ်သည်တောင်သူများအတွက် ဈေးကွက်အာမခံချက် ရရှိစေပြီး ကုမ္ပဏီများအတွက် အရည်အသွေးမီ ကုန်ကြမ်းရရှိမှုကို ဖြစ်စေပါသည်။ သို့ဖြစ်ပါ၍ GBSASP သည် ကုမ္ပဏီမှချမှတ်ထားသော ရည်မှန်းချက်နှင့် မျှော်မှန်း ချက်များနှင့်အညီ တောင်သူများ၏ အကျိုးစီးပွားကိုမျှော်မှန်း၍ တောင်သူအကျိုးပြုလုပ်ငန်း များကို ခေတ်မီသောနည်းပညာ များပေါင်းစပ်၍ နေပြည်တော် ၊ ရန်ကုန်တိုင်း ဒေသကြီး ၊ ပဲခူးတိုင်းဒေသကြီး ၊ ဧရာဝတီတိုင်းဒေသကြီး ၊ မကွေးတိုင်းဒေသကြီးနှင့် ရှမ်းပြည်နယ် တို့တွင်ရှိသော တောင်သူဦးကြီး များနှင့် အကျိုးတူလယ်ယာ ပူးပေါင်းဆောင်ရွက်ခြင်းကို ဆောင်ရွက်လျက်ရှိပါသည်။

**(ခ) အရည်အသွေးမြင့် သီးနှံများအား ပြည်တွင်း၊ ပြည်ပသို့ ဖြန့်ဖြူးရောင်းချခြင်း**

လယ်ယာစိုက်ပျိုးရေးထွက်ကုန်သီးနှံများအား ဝယ်ယူရောင်းချခြင်းလုပ်ငန်းတွင် ကုမ္ပဏီ အနေဖြင့် နေပြည်တော် ၊ ရန်ကုန်တိုင်းဒေသကြီး ၊ ပဲခူးတိုင်းဒေသကြီး ၊ ဧရာဝတီတိုင်းဒေသကြီး ၊ မကွေးတိုင်းဒေသကြီးနှင့် ရှမ်းပြည်နယ်တို့မှ ထွက်ရှိသော ဆန်စပါး၊ ပဲအမျိုးမျိုး (ပဲစဉ်းငုံ၊ ကုလားပဲ၊ ပဲတီစိမ်း၊ မတ်ပဲ) နှင့် ပြောင်းသီးနှံစသည့် သီးနှံများကို ဝယ်ယူစုဆောင်း၍ ခေတ်မီစက်ကြီးများဖြင့် သန့်စင်ကာ Import ၊ Export လုပ်ငန်း များ အား လုပ်ကိုင်ဆောင်ရွက် လျက်ရှိပါသည်။ ဝယ်ယူသန့်စင်ပြီးထွက်ရှိလာသော အရည်အသွေးမြင့်သီးနှံများအား ပြည်တွင်း၊ ပြည်ပ ဖြန့်ဖြူးရောင်းချခြင်းအား တိုးချဲ့ဆောင်ရွက် လျက်ရှိပါသည်။

**(ဂ) လယ်ယာသုံးစက်ပစ္စည်းများနှင့်သွင်းအားစုများတင်သွင်းဖြန့်ချိရေးလုပ်ငန်းဆောင်ရွက်ခြင်း**

လယ်ယာသုံးစက်ပစ္စည်းများ ဝယ်ယူဖြန့်ဖြူးရောင်းချခြင်းလုပ်ငန်းတွင် ကုမ္ပဏီအနေဖြင့် တောင်သူများ၏ လိုအပ်ချက်အား တတ်စွမ်းသမျှဖြည့်ဆည်းပေးနိုင်ရန်ရည်ရွယ်၍ လယ်ယာ သုံးစက်ပစ္စည်းများအား KUBOTA Myanmar Co.,Ltd. မှ တရားဝင်အရောင်းကိုယ်စားလှယ် ယူပြီး မုံရွာမြို့၊ စစ်တွေမြို့၊ နောင်ချိုမြို့များတွင် အရောင်းခန်းမများဖွင့်လှစ်၍ ရောင်းချလျက် ရှိပါသည်။

သို့ဖြစ်ပါ၍ GBSASP သည် နိုင်ငံတော်၏ စိုက်ပျိုးရေးကဏ္ဍ (Agricultural Sector) ဖွံ့ဖြိုး တိုးတက်ရေးနှင့် တောင်သူဦးကြီးများအတွက် လယ်ယာဝန်ဆောင်မှုလုပ်ငန်းများ ပံ့ပိုး ပေးနိုင်ရေးအတွက် ကမ္ဘာ့အဆင့်မီ စားသောက်ကုန်နှင့် လယ်ယာသုံးထုတ်လုပ်ရေးအတွက် လိုအပ်သည့် စက်ယန္တရားပစ္စည်းများနှင့် သွင်းအားစုများကို တင်သွင်းဖြန့်ဖြူးနိုင်ရန် စီစဉ်ဆောင်ရွက်လျက်ရှိပါသည်။



## 07. လူစွမ်းအားအရင်းအမြစ် ဖွံ့ဖြိုးမှုဆောင်ရွက်ခြင်း

ကျွန်ုပ်တို့ကုမ္ပဏီတွင် ဒါရိုက်တာအဖွဲ့နှင့် ဝန်ထမ်းအင်အား စုစုပေါင်း ၃၀ ဦး ရှိပြီး Operations Department, HR & Admin Department, Finance and Accountant Department စသည့် လုပ်ငန်းနယ်ပယ်အသီးသီးတွင် တာဝန်ယူဆောင်ရွက်လျက်ရှိပါသည်။

No	Department	Man-Power
1	Operation Department- Beans & Pulses	15
2	Operation Department-Contract Farming	6
3	Finance & Accountant	6
4	HR & Admin	2
5	Operation Head	1
6	Operation Admin	1
7	Operation/Service Admin	1
8	Crop Sales Manager	1
	Total	33



# **G.B.S AGRICULTURAL SERVICES PUBLIC COMPANY LIMITED**

**(Company Registration No. 105175515 /06/11/2015)**

**CONDENSED INTERIM FINANCIAL STATEMENTS  
FOR THE SIX-MONTH PERIOD ENDED 30 SEPTEMBER 2025**

**U KYAWT MG & ASSOCIATES  
ACCOUNTANCY & AUDIT FIRM**

**G.B.S AGRICULTURAL SERVICES PUBLIC COMPANY LIMITED****FINANCIAL STATEMENTS****As at 30 September 2025**

<b>Contents:</b>	<b>Page</b>
Auditors' report to the members	1-2
Statement of directors	3
Statement of financial position	4
Statement of comprehensive income	5
Statement of changes in equity	6
Statement of cash flows	7
Property, plants and equipment	8-9
Notes to financial statements	10-22



**Report on Review of Condensed Interim Financial Statement**

To the members of

**G.B.S AGRICULTURAL SERVICES PUBLIC COMPANY LIMITED**

FOR THE SIX MONTH ENDED 30 September 2025

We have reviewed the accompanying condensed statement of financial position of **G.B.S AGRICULTURAL SERVICES PUBLIC COMPANY LIMITED** which comprise the statement of financial position as of September 2025 and the related condensed statement of comprehensive income, changes in equity and cash flows for the six-month period then ended, and notes to the condensed interim financial statements (“the condensed interim financial statements”). Management is responsible for the preparation and fair presentation of these condensed interim financial information in accordance with Myanmar Accounting Standard (MAS) 34 Interim Financial Reporting. Our responsibility is to express a conclusion on this condensed interim financial information based on our review.

**Management’s Responsibility for the Financial Statements**

Management is responsible for the preparation and fair presentation of these financial statements in accordance with International Financial Reporting Standard and the provision of the Myanmar Companies Act. This Responsibility includes: designing, implementing and maintaining internal control relevant to the preparation and fair presentation of financial statement that are free from material misstatement, whether due to fraud or error: selecting and applying appropriate accounting policies; making accounting estimates that are reasonable in the circumstances.

**Scope of Review**

We conducted our review in accordance with International Standard on Review Engagements 2410, “Review of Interim Financial Information Performed by the Independent Auditor of the Entity”. A review of condensed interim financial statements consists of making inquiries, primarily



of persons responsible for financial and accounting matters, and applying analytical and other review procedures. A review is substantially less in scope than an audit conducted in accordance with international Standards on Auditing and consequently does not enable us to obtain assurance that we would become aware of all significant matters that might be identified in an audit. Accordingly, we do not express an audit opinion.

### Conclusion

Based on our review, nothing has come to our attention that causes us to believe that the accompanying condensed interim financial statements does not give a true and fair view of the financial position of the Company as at 30 September 2025, and of its financial performance and its cash flows for the six-month period then ended in accordance with Myanmar Accounting Standard (MAS) 34 Interim Financial Reporting.



**KYAWT MG**  
**B.A., C.P.A., R.A., I.C.M.A., PART II (LONDON)**  
**Certified Public Accountant & Auditor**

**STATEMENT OF MANAGEMENT'S RESPONSIBILITY**

**For G.B.S AGRICULTURAL SERVICES PUBLIC COMPANY LIMITED**

It is the responsibility of management to prepare the financial statements which give a true and fair view of the financial position of G.B.S AGRICULTURAL SERVICES PUBLIC COMPANY LIMITED as at 30 September 2025 and the statement of comprehensive income, changes in equity and cash flows for the six month ended, and a summary of significant accounting policies and other explanatory notes. In preparing these financial statements, the management is required to:

- select suitable accounting policies and then apply them consistently and
- Make judgment and estimates that are responsible and prudent

The management is responsible for keeping proper accounting records which disclose with reasonable accuracy at any time the financial position of the Company. We have general responsibility for taking such steps as are reasonably open to us to safeguard the assets of the Company and to prevent and detect fraud and other irregularities. We have been maintained in accordance with section 258 and 264 of the Myanmar Companies Act for the year ended on the date of this financial statement.

On Behalf of Management

Director

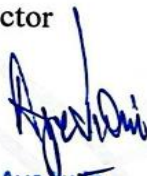

Aye Lwin  
Director

G.B.S Agricultural Services Public Co.,Ltd

Managing Director



Kyaw Mya Han  
Managing Director

G.B.S Agricultural Services Public Co., Ltd.

**GBS AGRICULTURAL SERVICES PUBLIC COMPANY LIMITED**

**Statement of financial position as at 30 Sep 2025**

2024-2024	Assets		2025-2025
Kyats	Non Current Assets		Kyats
24,721,230.38	Property Plant & Equipment	(Sch-1)	291,623,565.10
972,154.88	Research and Development	(Note-1)	486,077.44
25,693,385.26	<b>Total Non Current Assets</b>		292,109,642.54
	<b>Current Assets</b>		
21,930,531,997.97	Inventories	(Note-2)	33,674,018,042.00
	Receivable from Related Company	(Note-3)	9,943,387,989.63
297,000.00	Prepayment Expenses		-
31,157,442.00	Advance Income Tax	(Note-4)	101,688,575.00
	Advance Commercial Tax	(Note-5)	82,659,979.35
247,950.00	Cash and Cash Equivalents	(Note-6)	602,203,832.54
21,962,234,389.97	<b>Total Current Assets</b>		44,403,958,418.53
21,987,927,775.23	<b>Total Assets</b>		44,696,068,061.06
	<b>Capital &amp; Liabilities</b>		
8,819,030,000.00	Issued and paid up capital	(Note-7)	35,276,120,000.00
	Advanced capital		
882,140,334.81	Reserve and retained earnings/(losses)	(Note-8)	3,880,890,737.71
9,701,170,334.81	<b>Shareholder's equity</b>		39,157,010,737.71
	<b>Current Liabilities</b>		
2,003,975,634.49	Trade and Other Payables	( Note-9)	4,869,634,786.38
1,000,000.00	Accrued Expenses	( Note-10)	2,500,000.00
	Advance Receipt	( Note-11)	100,000,000.00
10,281,781,805.93	Payable to Related Party		
	Provision for Commercial Tax	( Note-12)	6,439,747.30
	Provision for Income Tax	( Note-13)	560,482,789.67
12,286,757,440.42	<b>Total Current Liabilities</b>		5,539,057,323.35
21,987,927,775.23	<b>Total Equity &amp; Liabilities</b>		44,696,068,061.06

**Director**



**Aye Win**  
Director

G.B.S Agricultural Services Public Co.,Ltd

**Managing Director**



**Kyaw Mya Han**  
Managing Director

G.B.S Agricultural Services Public Co., Ltd.

**GBS AGRICULTURAL SERVICES PUBLIC COMPANY LIMITED**

**Statement of comprehensive income for the year ended 31 September 2025**

2024-2024		2025-2025
Kyats		Kyats
19,091,411,396.74	Revenue ( Note-14)	64,995,917,904.25
(18,405,579,433.71)	Less: Cost of Revenue ( Note-15)	(61,830,034,238.13)
<b>685,831,963.03</b>	<b>Gross Profit</b>	<b>3,165,883,666.12</b>
	Add: other Income ( Note-16)	37,246,096.03
(89,064,704.57)	Administration Expenses ( Note-17)	(266,181,105.00)
(59,206,416.00)	Selling and Distribution Expenses ( Note-18)	(286,052,233.86)
(59,227,440.50)	Salary and Wages ( Note-19)	(81,797,259.50)
(2,688,722.27)	Depreciation and Amortisation	(21,450,119.83)
<b>(210,187,283.34)</b>	<b>Total expenses</b>	<b>(655,480,718.19)</b>
475,644,679.69	<b>Net profit/(loss) (Before Tax)</b>	2,547,649,043.96
(104,641,829.53)	Income Tax	(560,482,789.67)
<b>371,002,850.16</b>	<b>Net profit/(loss) (After Tax)</b>	<b>1,987,166,254.29</b>

**Director**  
  
**Aye Win**  
**Director**

**G.B.S Agricultural Services Public Co.,Ltd**

**Managing Director**  
  
**Kyaw Mya Han**  
**Managing Director**  
**G.B.S Agricultural Services Public Co., Ltd.**

**GBS AGRICULTURAL SERVICES PUBLIC COMPANY LIMITED**  
**Statement of Changes in Equity as at 30 September 2025**

Particulars	Share Capital	Share Premium	General Reserve	Retained Earning	Total
<b>opening balance at 1 Apr 2025</b>	35,276,120,000	-	-	2,313,193,350	37,589,313,350
Additional Capital				-	-
Assessment for IT				(419,468,867)	(419,468,867)
<b>Profit for the period</b>				1,987,166,254	1,987,166,254
<b>Balance as at 30 Sep 2025</b>	35,276,120,000	-	-	3,880,890,738	39,157,010,738

Director



Aye Win  
Director

G.B.S Agricultural Services Public Co.,Ltd

Managing Director



Kyaw Mya Han  
Managing Director

G.B.S Agricultural Services Public Co., Ltd.

**GBS AGRICULTURAL SERVICES PUBLIC COMPANY LIMITED**

**Statement of Cash flow for the year ended 30 September 2025**

Cash from Operating Activities	
Net profit/(Loss) before taxation	2,547,649,043.96
Adjustment for:	
Depreciation	21,207,080.82
Amortization of intangibles	243,038.72
<b>Operating profit/(Loss) before working capital change</b>	<b>2,569,099,163.50</b>
(Increase)/Decrease in trade and other receivables	(4,203,747,989.63)
Decrease/(Increase ) in inventories	25,685,399,776.18
Increase/(Decrease) in trade and other payables	(23,821,523,382.29)
<b>Cash generated from operations</b>	<b>229,227,567.75</b>
Income tax paid	(290,000,000.00)
Commercial tax paid	(76,220,232.05)
<b>Net cash flow from operating activities</b>	<b>(136,992,664.30)</b>
Cash flow from investing activities	
Purchase of property & equipment	(19,780,200.00)
<b>Net cash provided in investing activities</b>	<b>(19,780,200.00)</b>
Cash flow from financing activities	
Share Capital	
Advance capital	
Subscription from Director	
Investment in other	
<b>Net cash provided in financing activities</b>	<b>-</b>
<b>Net increase/(decrease) in cash &amp; cash equivalents</b>	<b>(156,772,864.30)</b>
Cash & Cash equivalents at the beginning of the financial year	758,976,696.84
<b>Cash &amp; Cash equivalents at the end of the financial year</b>	<b>602,203,832.54</b>

**Director**  
  
**Aye Lwin**  
**Director**

G.B.S Agricultural Services Public Co.,Ltd

**Managing Director**  
  
**Kyaw Mya Han**  
**Managing Director**  
G.B.S Agricultural Services Public Co., Ltd.

**GBS AGRICULTURAL SERVICES PUBLIC COMPANY LIMITED**  
**PROPERTY, PLANT AND EQUIPMENT SCHEDULE**

(2025 - 2025)

Schedule - 1

Currency - Kyats

Sr.	Description	Dep: Rate	Original Value			Accumulated Depreciation			Net Book Value
			Opening	Add	Total	Opening	Depreciation For the Year	Total	
<b>1</b>	<b>Computer and Accessories</b>								
	1 Computer and Printer	20%	4,704,017.00	-	4,704,017.00	4,612,820.40	91,196.60	4,704,017.00	-
	2 Laptop	20%	10,103,139.00	-	10,103,139.00	8,729,152.90	1,010,313.90	9,739,466.80	363,672.20
	3 GPS-12	20%	3,495,960.00	-	3,495,960.00	3,495,960.00		3,495,960.00	-
	4 Scanner	20%	146,500.00	-	146,500.00	146,500.00		146,500.00	-
<b>2</b>	<b>Electricity Equipment</b>				-				
	1 Air Compressor for Harvester	20%	924,500.00	-	924,500.00	924,500.00		924,500.00	-
	2 PEM Single phase Mortor	20%	110,000.00	-	110,000.00	110,000.00		110,000.00	-
<b>3</b>	<b>Furniture and Fitting</b>	5%	28,120,664.13	-	28,120,664.13	8,058,328.89	703,016.60	8,761,345.49	19,359,318.64
<b>4</b>	<b>Motor Vehicles</b>				-				
	1 4H/2957	12.5%	8,079,841.00	-	8,079,841.00	7,574,850.82	504,990.18	8,079,841.00	-
	2 7S/1276 Hilux Adventure Model 20	12.5%	246,000,000.00	-	246,000,000.00	2,562,500.00	15,375,000.00	17,937,500.00	228,062,500.00
<b>5</b>	<b>Machinery Equipment</b>				-				
	1 DC70G-37 set	20%	1,541,782,281.80	-	1,541,782,281.80	1,541,782,281.80		1,541,782,281.80	-
	2 Sewing Machine	20%	5,388,588.28	-	5,388,588.28	629,383.85	538,858.83	1,168,242.67	4,220,345.61
	3 Digital Weighting Scale	20%	6,058,000.00	-	6,058,000.00	1,280,550.51	605,800.00	1,886,350.51	4,171,649.49

**GBS AGRICULTURAL SERVICES PUBLIC COMPANY LIMITED**  
**PROPERTY, PLANT AND EQUIPMENT SCHEDULE**

(2025 - 2025)

Schedule - 1

Currency - Kyats

Sr.	Description	Dep: Rate	Original Value			Accumulated Depreciation			Net Book Value
			Opening	Add	Total	Opening	Depreciation For the Year	Total	
4	Grain Moisture Tester Model PM-4	20%	3,950,000.00		3,950,000.00	460,833.33	395,000.00	855,833.33	3,094,166.67
5	Chickpea Split Machine	20%	15,872,350.00		15,872,350.00	1,317,732.50	1,587,235.00	2,904,967.50	12,967,382.50
6	Canon G-3010 Inkjet Color Printer	20%		820,000	820,000.00		54,666.67	54,666.67	765,333.33
7	Sewing Machine (Crown Brand) G	20%		300,000	300,000.00		20,000.00	20,000.00	280,000.00
8	Water Station L-6x2.5', H-5'x5.5"	5%		497,500	497,500.00		8,291.67	8,291.67	489,208.33
9	Sewing Machine (Crown Brand) G	20%		300,000	300,000.00		10,000.00	10,000.00	290,000.00
10	Sewing Machine (Crown Brand) G	20%		300,000	300,000.00		10,000.00	10,000.00	290,000.00
11	Shwe Pyi Thar Warehouse CCTV S	20%		11,862,700	11,862,700.00		197,711.67	197,711.67	11,664,988.33
12	Samsung Galaxy Tab A 8 -2 qty	20%		1,600,000	1,600,000.00		26,666.67	26,666.67	1,573,333.33
13	Asus Zenbooks Oled Ryzen 5 for U	20%		4,100,000	4,100,000.00		68,333.33	68,333.33	4,031,666.67
	<b>Total</b>		<b>1,874,735,841.21</b>	<b>19,780,200</b>	<b>1,894,516,041.21</b>	<b>1,581,685,395.00</b>	<b>21,207,081.11</b>	<b>1,602,892,476.11</b>	<b>291,623,565.10</b>

**G.B.S AGRICULTURAL SERVICES PUBLIC COMPANY LIMITED**  
**(2025-2025)**  
**Notes to financial statements**

**1.General**

On 06 November 2015, G.B.S AGRICULTURAL SERVICES PUBLIC COMPANY LIMITED (the Company) was incorporated in the Republic of the Union of Myanmar, under the Myanmar Companies Act. The Act has been replaced by the Myanmar Companies Law 2017. According to the Myanmar Companies Law 2017, the Company has been reregistered and issued Company Registration No. 105175515 (Former Registration No. 2384/2015-2016(YGN)). The equity shares of the Company are owned by citizens. Subsequently, with the permission of the Myanmar Investment Commission dated 26 March 2016, Permit No. (M-1170/2016), the company commenced its agricultural service operations on 5 May 2017 in Blocks (4) and (5), Kyaung Kone Village Tract, Pyapon Township, Pyapon District, Ayeyarwady Region.

The principal activities of the Company are Retail and wholesale trade except of motor vehicles and motor cycles.

The financial statements of the Company are expressed in Myanmar Kyats.

The financial statements relate to the interim period from April 1,2025 to September 30,2025.

**2.Summary of significant accounting policies**

**2.1 Basic of accounting**

The financial statements are prepared in accordance with International Financial Reporting Standards and are based on historical cost convention.

**2.2 Foreign currency translation**

**(a) Functional and presentation currency**

Items included in the financial statements of the company are measured using the currency of primary economic environment in which the entity operates (the functional currency). The financial statements are presented in Myanmar Kyats, which is the presentation currency of the Company.

**(b) Transactions and balances**

Foreign currency transactions are translated into the functional currency at the exchange rate prevailing on the dates of the transactions. Foreign Exchange gains and losses resulting from the settlement of such transactions and from the transaction at year-end exchange rates of monetary assets and liabilities denominated in foreign currencies are recognized in the income statement.

### 2.3 Related party

#### Good Brother's Company

Good Brothers' Co., Ltd. was founded in 1991 by five brothers from a Mandalay-based family, who jointly established the company. The company's main business at inception was the sale of agricultural machinery and equipment. From its early days up to the present, it has been continuously engaged in the trading of agricultural machinery and engines.

In 2016, Good Brothers' Co., Ltd. made a major capital investment as a lead promoter to enable the expansion of the G.B.S. ASP business, and also invited external shareholders to participate. In order to support agricultural service operations, the company has been undertaking activities to produce international-standard spare parts and agricultural implements, aiming to strengthen and sustain agricultural service delivery.

### 2.4 Inter Company

1. Good Brothers Machinery Co., Ltd.
2. United Agricultural Products Processing And Trading Co., Ltd.
3. Good Brothers' Microfinance Co., Ltd.
4. Kubota (G.B.S) Co., Ltd.
5. Good Brothers (Chemical) Co., Ltd.
6. Zoom lion (Myanmar) Co., Ltd.
7. Good Brothers' Finance Co., Ltd.
8. Good Brothers' Hardware Mart Co., Ltd
9. Good Brothers' General Insurance Agent Co., Ltd.
10. Good Brothers' Life Insurance Agent Co., Ltd.

### 2.5 Property, plant and equipment

Property, plant and equipment are stated at cost less accumulate depreciation. Depreciation is computed under the straight-line method over the estimated useful lives of the assets. Details depreciation rates are as follows:

	Rate per annum
Computer & Accessories	20%
Fixture & Fitting	5%
Motor Vehicles	12.5%
Machinery Equipment	20%

## 2.6 Cash and cash equivalents

Cash and bank comprise cash in hand and deposits with various local banks.

## 2.7 Trade and receivables

Trade and other receivables represent assets for goods and services provided to the customers on credit. They are classified as current assets. Trade and other receivables are initially measured at fair value, and subsequently measured at amortized cost using the effective interest method, less provision for impairment. Trade and other receivables are reduced by appropriate allowance for estimated irrecoverable amount.

## 2.8 Provisions

Provisions are recognized when the company has a present legal or constructive obligation as a result of past events, it is more likely than not that an outflow of resources will be required to settle the obligation and a reliable estimate of the amount of the obligation can be made.

## 2.9 Trade and other payables

Trade and other payables represent liabilities for goods and services provided to the company which are unpaid at the end of the financial year. They are classified as current liabilities if payments is due within, one year or less. Otherwise, they are presented as non –current liabilities.

Trade and other payables are initially measured at fair value, and subsequently measured at amortized cost using the effective interest method.

## 2.10 Income tax

Income tax payable on profits, based on the applicable tax law is recognized as an expense in the year in which profits arise.

## GBS AGRICULTURAL SERVICES PUBLIC COMPANY LIMITED

### Notes to the Financial Statement

	<i>Note</i>
<b>1 Reserve &amp; Development</b>	
	<b>Kyats</b>
Opening Balance (1.4.2025)	2,430,387.20
Accumulated amortization	(1,701,271.04)
Charged for the year 20%	(243,038.72)
	<b>486,077.44</b>
<b>3 Receivable from Related Party</b>	
This amounts represents receivable from Good Brothers' Company arising from the sale of agricultural machinery and crops	
	<b>Kyats</b>
<b>Opening Balance (1.4.2025)</b>	<b>(26,883,795,063.25)</b>
Received from Related Party	
Paid to Related Party	36,827,183,052.89
	<b>9,943,387,989.63</b>
<b>4 Advance Income Tax</b>	
This amounts represents the advance income tax paid to tax office for 25-26	
	<b>Kyats</b>
Opening	421,157,442.0
24-25 IRD Assessment IT	(419,468,867.0)
25-26 Advance Income Tax	100,000,000.0
	<b>101,688,575.0</b>
<b>5 Advance Commercial Tax</b>	
This amounts represents the advance Commercial tax paid to tax office for 25-26	
<b>Opening</b>	<b>90,561,313.15</b>
CT Adj	(9,542,857.14)
25-26 Advance Commercial Tax	192,467.34
Cash CT	1,449,056.00
<b>Closing Balance</b>	<b>82,659,979.35</b>

## GBS AGRICULTURAL SERVICES PUBLIC COMPANY LIMITED

### Notes to the Financial Statement

#### 6 Cash and Cash Equivalents

	Bank A/C No.	Kyats
Cash at Bank-MCB ( \$17.00)	000110010001473	61,200.00
Cash at Bank-MCB	100410120037664	187,500.00
Cash at Bank-MCB	100310010000183	9,875.00
Cash at Bank-MCB	100310010507792	14,875.00
Cash at Bank-MCB	100360610000108	35,529,659.59
Cash at Bank-UAB	0081060100013464	4,931,716.00
Cash at Bank-UAB	008010100025492	1,000.00
Cash at Bank-CB	0115100900008494	12,017,735.34
Cash at Bank-KBZ	16651316600468801	12,380,911.19
Cash at Bank-KBZ	16613916600468801	100,000.00
Cash at Bank-A Bank	0011011000026435	97,822,297.46
Cash at Bank-A Bank	0011011100016437	1,000.00
Cash at Bank-MAB	0110183011008938010	1,669,879.64
Cash at Bank-YOMA	000811119005569	382,334,821.00
Cash at Bank-AYA	10004717004	45,066,000.00
Cash at Bank-AYA	40035980207	10,075,362.32
<b>Total Balance</b>		<b>602,203,832.54</b>

#### 7 Issued and Paid-Up Capital

	Kyats
<b>Opening Balance (1.4.2025)</b>	<b>35,276,120,000.00</b>
During the year	
<b>Closing Balance(30-09-2025)</b>	<b>35,276,120,000.00</b>

#### 8 Retained Earnings

	Kyats
<b>Opening Balance (1.4.2025)</b>	<b>2,313,193,350.43</b>
Assessment by IRD	(419,468,867.00)
Net Profit/(Loss) for the year	1,987,166,254.29
<b>Closing Balance(30-9-2025)</b>	<b>3,880,890,737.72</b>

#### 9 Payable to Supplier

This amount is payable to Kubota Myanmar Company

<b>Opening Balance (1.4.2025)</b>	<b>1,983,381,561.72</b>
Cash paid for the year	(32,844,936,688.44)
Purchase for the year	35,731,189,913.10
<b>Closing Balance(30-9-2025)</b>	<b>4,869,634,786.38</b>

## GBS AGRICULTURAL SERVICES PUBLIC COMPANY LIMITED

### Notes to the Financial Statement

#### 10 Accrued Expenses

	Kyats
<b>Opening Balance (1.4.2025)</b>	<b>197,500,000.00</b>
Paid for previous year audit fees	(5,000,000.00)
Income Tax for previous year	(190,000,000.00)
<b>Closing Balance(30-9-2025)</b>	<b>2,500,000.00</b>

#### 11 Advance Receipt

Advance received from a customer for the sale of Matpe

	Kyats
<b>Opening Balance (1.4.2025)</b>	-
Advance receipt	100,000,000.00
<b>Closing Balance(30-9-2025)</b>	<b>100,000,000.00</b>

#### 12 Provision Commercial Tax

<b>Opening</b>	9,542,857.14
D CT	(9,542,857.14)
25-26 Provision Commercial Tax	6,439,747.30
<b>Closing Balance</b>	<b>6,439,747.30</b>

#### 13 Provision Income Tax

<b>Opening</b>	-
25-26 Provision for Income Tax(Interim)	560,482,789.67
<b>Closing Balance</b>	<b>560,482,789.67</b>

#### 14 Revenue

Revenue arises from the sale of agricultural machinery such as harvesters, tractors, mini excavators, and rice transplanters and agri trading sales(including peas,chickpeas and green beans and corn)

	Kyats
Machine Sales	22,779,475,412.74
Commercial Tax	(6,439,747.30)
Agri Trading Sales	42,222,882,238.81
<b>Closing Balance(30-9-2025)</b>	<b>64,995,917,904.25</b>

## GBS AGRICULTURAL SERVICES PUBLIC COMPANY LIMITED

### Notes to the Financial Statement

#### 15 Cost of Goods Sold

	Kyats
<b>Opening Inventories (1.4.2025)</b>	<b>59,359,417,818.18</b>
Purchase	37,535,226,536.58
Commercial Tax	192,467.34
Incentive	(1,804,229,090.82)
Carriage Inwards	213,568,008.85
Overhead Costs	199,876,540.00
<b>Closing Inventories</b>	<b>(33,674,018,042.00)</b>
<b>Closing Balance(30-9-2025)</b>	<b>61,830,034,238.13</b>

#### 16 Other Income

	Kyats
Bank Interest	10,739,752
Service Income	26,506,344
<b>Closing Balance(30-9-2025)</b>	<b>37,246,096.03</b>

#### 18 Selling and Distribution Expenses

	Kyats
External Labour Charges	6,109,640.00
Advertising	5,172,385.23
Commission	25,201,338.93
Carriage Outward	114,249,721.08
Fuel & Oil ,	34,088,492.30
Travelling Cost	10,518,500.00
Warehouse allocation expenses	90,712,156.33
<b>Total</b>	<b>286,052,233.86</b>

#### 19 Salary & Wages

Month	No: of Staff	Kyats
April/25	29	13,023,337.50
May/25	30	13,441,258.50
June/25	30	13,478,103.50
July/25	30	13,513,950.00
August/25	30	13,446,135.50
September/25	31	14,894,474.50
<b>Total</b>		<b>81,797,259.50</b>

